

ISTITUTO COMPRENSIVO STATALE "A FOGAZZARO"
Viale Matteotti, 8 – PIOVENE ROCCHETTE (VI)
TEL.0445-696472 – FAX 0445- 696477

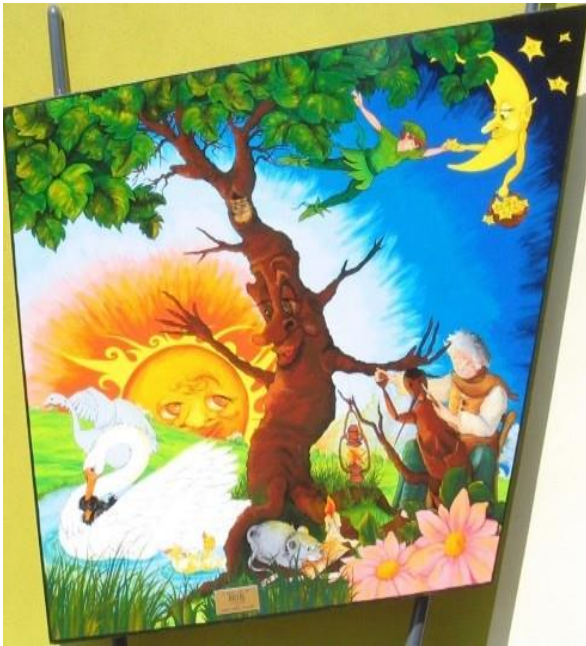

SCUOLA DELL'INFANZIA STATALE "GIARDINO DELLE FIABE"

Via Lengore
Piovene Rocchette
Tel. 0445-696486

Gentili genitori dei bambini che stanno per iniziare il loro percorso nella scuola dell'Infanzia, per favorire un inserimento sereno in questa nuova realtà, abbiamo pensato di mandarvi questa lettera di semplici informazioni, che vi risulteranno utili anche nel corso dell'anno scolastico.

LA MISSION DELLA NOSTRA SCUOLA

La Scuola dell'Infanzia si impegna ad essere un luogo sereno e stimolante per la crescita affettiva, cognitiva e sociale dei bambini. Uno spazio che affianchi la famiglia nel compito di cura e di educazione, promuovendo un clima di incontro, di confronto e di collaborazione fra genitori e personale educativo.

La nostra scuola dell'infanzia, nella sua missione

educativa, pone al centro il bambino, che viene accolto nella sua unicità, con i propri bisogni e le proprie potenzialità. La scuola diviene, quindi, luogo di incontro, di accoglienza, di inclusione e di formazione globale della personalità di ogni bambino.

OBIETTIVI EDUCATIVI-DIDATTICI DELLA SCUOLA

Le finalità e gli obiettivi educativo-didattici che la nostra scuola dell'infanzia persegue sono:

- Consolidare l'identità personale, per la costruzione di un'immagine positiva di sé.
- Sviluppare l'autonomia, favorendo l'autostima, l'acquisizione della fiducia in sé e negli altri, l'assunzione di atteggiamenti sempre più responsabili, l'espressione con diversi linguaggi dei propri sentimenti ed emozioni.
- Acquisire competenze, favorendo l'attitudine a fare domande, la riflessione e la descrizione delle esperienze e il consolidamento delle abilità sensoriali, percettive, motorie, linguistiche, intellettive e creative.
- Vivere le prime esperienze di cittadinanza, favorendo l'integrazione e l'inclusione di tutti i bambini con la necessità di regole condivise.

(Come evidenziato dalle Indicazioni Nazionali per il Curricolo (D.M-254-del-16-novembre-2012-indicazioni-nazionali curricolo-scuola-infanzia-e-primario-ciclo).

PROGETTI DELLA SCUOLA

Nell'anno scolastico 2020– 2021 per perseguire gli obiettivi illustrati sono stati sviluppati i seguenti progetti:

- A SCUOLA STO BENE
 - LIBRI... CHE PASSIONE
 - ARTE E COLORI
 - SCOPRIAMO LE STAGIONI
 - GIOCHIAMO CON L'INGLESE (Lingua 2)
 - IN SALUTE E IN SICUREZZA:
Giochi motori e Psicomotori - Amico Vigile
 - COLORIAMO LA NOSTRA TAVOLA
 - A SCUOLA... IN FESTA!
 - ATTIVITÀ DI RELIGIONE CATTOLICA
- ATTIVITÀ DEL POMERIGGIO
(per i bambini di 5 anni):
 - Progetto Linguistico:
“Con la voce e le parole impariamo a...”
 - Progetto Matematico:
“Verso le forme e i numeri”
 - Progetto Scientifico:
“Lo Scatolone Scientifico”

ORGANIZZAZIONE

Attualmente nella Scuola dell'Infanzia “Giardino delle Fiabe” sono presenti 2 sezioni:

5 insegnanti

► sezione **F FOLLETTI**: ins. Laura Toldo e
ins. Sandra De Muri

► sezione **G GNOMI**: ins. Rosanna Dal
Santo e Antonella Menegozzo

e l'insegnante di Religione Cattolica: Marcella Dagli Orti

Collaborano inoltre: 2 operatrici scolastiche e 2 operatrici addette alla mensa.

La scuola può ospitare un massimo di 56 bambini.



INSERIMENTO

Al fine di favorire un sereno inserimento l'orario di frequenza dei bambini **nuovi iscritti** è il seguente:

.	Primi 5 giorni	fino alle ore 11.00
.	Successivi 5 giorni	fino alle ore 13.00
.	In seguito	fino alle ore 16.00

L'inserimento, sia per la permanenza al pranzo che per il riposo pomeridiano, può variare da bambino a bambino e verrà concordato con le insegnanti.

ORARI DELLA SCUOLA

La scuola funziona dal lunedì al venerdì con i seguenti orari:

Ore 7.45 – 8.00	ANTICIPO CON RICHIESTA DOCUMENTATA
Ore 8.00 – 9.00	ACCOGLIENZA
Ore 12.50 – 13.10	USCITA DOPO IL PRANZO
Ore 15.40 – 16.00	USCITA

PER IL RISPETTO DEL BAMBINO E' FONDAMENTALE CHE GLI ORARI SIANO RISPETTATI. SONO ACCETTATI BAMBINI IN RITARDO SOLO PER GRAVI MOTIVI E PREVIO AVVISO TELEFONICO. I GENITORI SONO PREGATI DI NON SOFFERMARSI NEI LOCALI DELLA SCUOLA DOPO L'ORARIO DI CHIUSURA E DURANTE L'ATTIVITA' EDUCATIVA.

LA GIORNATA ALLA SCUOLA DELL'INFANZIA

- Ore 8.00 – 9.00 Accoglienza in sezione
- Ore 9.00 – 10.30 Attività di routine (gioco libero, appello, calendario, servizi, merenda)
- Ore 10.30 – 11.00 Giochi in cortile (tempo permettendo!), oppure giochi in palestra o in sezione
- Ore 11.00 – 12.00 Attività specifiche per campi d'esperienza
- Ore 12.00 – 12.10 Servizi
- Ore 12.10 – 12.50 Pranzo
- Ore 12.50 – 13.10 Prima uscita
- Ore 13.00 – 13.30 Gioco libero
- Ore 13.30 – 15.15
 - Riposo pomeridiano per i bambini di 3 e 4 anni.
 - Attività specifiche per i bambini di 5 anni.
- Ore 15.15 – 15.45 Attività di routine (risveglio, servizi...)
- Ore 15.40 – 16.00 Seconda uscita.

INSEGNAMENTO DELLA RELIGIONE CATTOLICA:

1 ora e 30 in ogni sezione alla settimana. Per i bambini che non usufruiscono dell'insegnamento della religione cattolica vengono previste attività alternative.



SERVIZIO MENSA

Tutti i giorni funziona il servizio mensa gestito dal Comune.

Le vivande vengono portate con appositi contenitori dalla cucina che si trova presso l'asilo nido comunale.

Il menù, elaborato da un dietologo, fornisce il primo, il secondo, il pane e la frutta.

Alcuni alimenti sono di origine biologica.

A metà mattina i bambini consumano una merenda a base di frutta o yogurt.

- Qualora vostro figlio avesse bisogno di seguire una dieta particolare occorre informare le insegnanti e far pervenire loro un documento medico che certifichi eventuali allergie o intolleranze.

- Se non ci sono problemi particolari, è bene che il bambino mangi ciò che il menù del giorno prevede, per una corretta educazione alimentare. **Non sono consentite variazioni al menù se non per i motivi sopra citati.**

NOTIZIE UTILI

Numeri Telefonici	Istituto Comprensivo 0445/696472 Scuola dell'Infanzia 0445/696486
Assicurazione	I bambini possono essere assicurati per l'intero anno scolastico durante tutte le attività versando un'apposita quota.
Medicinali	Le insegnanti non sono autorizzate a somministrare medicine di alcun genere.
Avvisi	E' necessario controllare sempre gli avvisi nel registri elettronico, affissi e le comunicazioni date ai bambini. Se invitati a partecipare ad incontri collettivi o individuali, i genitori sono pregati di non portare i propri figli per non creare disturbo al normale svolgimento degli incontri stessi.
Igiene personale	Si raccomanda di curare l'igiene personale e di controllare periodicamente i capelli onde evitare epidemie di pediculosi. E' importante che il bambino faccia colazione a casa con calma perché si abitui a corrette abitudini alimentari. A scuola non sono ammessi dolciumi, caramelle e gomme da masticare.
Compleanni	Per festeggiare i compleanni dei bambini sono consentiti biscotti o dolci non fatti in casa. Sono vietate tutte le bevande gassate (aranciata, coca-cola e ecc.); sono ammessi i succhi di frutta. Non sono ammesse caramelle, nemmeno sacchetti di caramelle consegnati ad ogni bambino. I biglietti d'invito alle feste di compleanno non possono essere dati all'interno della scuola, a meno che non siano invitati tutti i bambini della sezione.

CORREDO PERSONALE

Ogni bambino deve essere provvisto di:

- **un cambio completo** (mutandine, calzini, maglietta intima, pantaloni, maglia) da tenere in un sacchetto di tela e sostituito con il cambio delle stagioni.

Ogni bambino inoltre deve portare a scuola settimanalmente:

- **un bavaglino** con elastico
- **un asciugamano** e il relativo sacchetto (che saranno riportati a casa ogni venerdì).

Per il riposo pomeridiano si richiedono:

- **un materassino** (la brandina misura cm. 120x57)
- **un piccolo guanciaie** con federa estraibile (che sarà portata a casa per il lavaggio ogni 15 giorni)
- **una coperta** di medie dimensioni.

Tutte le cose personali del bambino (bavaglino, asciugamano, sacchettino e corredo per dormire) devono avere il nome scritto.

Servono inoltre:

- ✓ **6 foto tessera** per contrassegnare gli spazi personali dei bambini.
- ✓ **un grembiulino per la pittura** e le attività manipolative.
- ✓ **un paio di calze antiscivolo** per le attività psicomotorie in palestra.

INCONTRI GENITORI – INSEGNANTI

Periodicamente i genitori saranno invitati a partecipare ad incontri collettivi o individuali, nei quali saranno informati sull'andamento dell'attività educativo-didattica e sull'evoluzione dei singoli bambini.

Inoltre ogni primo lunedì del mese, previa richiesta motivata, le insegnanti sono a disposizione dei genitori dalle 16.00 alle 17.00.

Sono perciò da evitare i colloqui durante l'orario scolastico, per esempio nel tempo di accoglienza o quando l'insegnante è impegnata a svolgere attività con i bambini.



ULTERIORI IMPORTANTI INFORMAZIONI

- È importante che i bambini arrivino a Settembre autonomi nel controllo sfinterico, quindi senza l'uso del pannolino, sia durante il giorno, sia per il riposo pomeridiano: raccomandiamo dunque di abituare gradualmente i bambini durante il periodo estivo.
- E' fatto divieto assoluto dell'uso del "ciuccio" per evitare infezioni e disagi nella comunicazione verbale tra i bambini.
- Tutte le cose personali del bambino devono essere contrassegnate da nome e cognome scritti per esteso e in modo chiaro, duraturo e facilmente visibile.
- Si consiglia di non far portare giocattoli personali al bambino: possono essere causa di contrasti e gelosie.
- Si suggerisce un abbigliamento pratico che consenta libertà di movimento ed autonomia (pantaloni comodi e scarpe con velcro); si consiglia di evitare cinture, bretelle, salopette e body.
- E' fatto divieto assoluto di far entrare da solo il bambino nei locali della scuola. Egli va affidato sempre all'insegnante o al personale ATA, soprattutto in caso di ritardo.
- Al momento dell'uscita i bambini potranno essere affidati solamente a persone maggiorenti delegate dai genitori con richiesta scritta.
- E' importante che le insegnanti possano mettersi in contatto telefonicamente con i genitori o altri parenti in caso di necessità e quindi raccomandiamo di fornire alle insegnanti tutti i numeri telefonici necessari ad ogni evenienza.
- Quando il bambino è ammalato è consigliabile avvisare la scuola.
- E' importante aiutare il bambino ad interiorizzare le regole della scuola per una migliore convivenza nell'ambito scolastico.
- E' fatto assoluto divieto di soffermarsi nei giochi del cortile della scuola dopo l'uscita dei bambini.

Rimaniamo a disposizione per qualsiasi chiarimento.

Vi aspettiamo per un colloquio conoscitivo i primi giorni di Settembre con un incontro individuale con noi insegnanti.

Vi salutiamo cordialmente.

Le insegnanti

